

Édito

ÉCHOS

**du Centre
de
Harthouse**



Ce nouveau numéro des Échos vous permettra de suivre les temps forts des différents services du Centre au cours de cette 2ème moitié de l'année 2026 ! Vous pourrez mieux connaître les nouvelles modalités de fonctionnement du CVS qui ont vocation à permettre une meilleure participation et expression des représentants jeunes et adultes. Un grand merci à toutes les équipes pour leur participation ! Grâce à Stéphanie BELLOT, notre assistante sociale, vous connaîtrez le nouveau formulaire mis en place par la MDPH. Vous allez découvrir la remise à neuf de l'étang et le superbe pont en bois construit par le service technique. Toutes nos félicitations à l'équipe ! L'investissement des équipes permet également à la Mini-Ferme du Bonheur de continuer à évoluer et d'accueillir de nombreux animaux dans des conditions bien adaptées.

La parole est donnée dans ce numéro à Jules CAILLAUD, notre apprenti « Numérique et qualité », qui nous permet d'avancer sur des sujets essentiels comme le DUI Imago ; ainsi qu'à Carole BRIEM, qui a pris la suite de Catherine BLEVIN dans l'équipe de l'entretien des locaux de l'ESAT. Toujours concernant le travail adapté, un zoom est fait sur le service restauration de l'ESAT. Vous aurez un aperçu du fonctionnement de l'équipe et de la fabrication des repas, et vous pourrez découvrir différents parcours de travailleurs en restauration.

En parcourant ce numéro, vous pourrez vous rendre compte de la diversité des partenariats dans lesquels le Centre de Harthouse est engagé : sécurité ferroviaire, les événements sport adapté avec le CDSA 67, l'Association T21 Impulsion). Enfin, l'énergie débordante de la Maison Picasso et de l'AS Harthouse permettent la réalisation de nombreux projets, expositions et rencontres sportives de très grande qualité ! Je vous souhaite une très bonne lecture !

Pierre BOUAT, Directeur

INFORMATIONS INSTITUTIONNELLES

CVS du 31 mars 2026 **P. 2 - 3**
Nouveau questionnaire MDPH
La parole est à Mme Caroline BRIEM et M. Jules CAILLAUD
À vos agendas

ACTUALITES de l'I.M.Pro. **P. 4 - 7**

Ah c'est dommage !
Découverte de métier
Sortie pédagogique au CPER
Sensibilisation à la sécurité ferroviaire
Le sport inclusif au cœur de l'hiver
Le Centre engagé pour le sport adapté
Sortie au musée historique
Un étang qui fait des heureux...
Quoi de neuf au SIMS ?
Bienvenue au Mondrian

Quoi de neuf à la mini-ferme ?

Le « coin des perles »

LES ECHOS... DU CLOCHER **P. 8 - 10**

Une aventure inoubliable
Le nettoyage de printemps

Belle première en para tennis de table
Association T 21 IMPULSION
Visite au Conseil de l'Europe
Carnaval du Centre
Marché de Pâques
Humour des Notes

LA MAISON PICASSO **P. 11 - 13**

Sortie au théâtre
Projet Pays de Hanau et Sonnenhof
Un artiste passionné
En route vers un futur projet d'exposition
Exposition au lycée
Atelier « Et si on s'parlait »
Quinzaine culturelle
Animations festives
Projet Harth'Musique en maison de retraite
Humour des Notes

Foyer d'Hébergement **P. 13**

ACTUALITES du secteur adulte **P. 14 - 15**

ZOOM SUR... **P. 16**

La restauration



Δ Cross mai 2026



Δ Sortie pédagogique au Centre Permanent d'Education Routière (CPER) animée par la Police municipale



Δ Fête de Carnaval : 1er prix Karl du PRE-SIMS, avec à ses côtés notre jury, M. BOUAT et Mme NETO

Directeur de rédaction
M. Olivier WITTMANN

Rédactrice en chef
Mme Dône ALAGÓZ

centre.harthouse@centre-harthouse.fr

© Centre de Harthouse

Conseil de la Vie Sociale du 31 mars 2026

Ont été discutés :

- > Synthèse des retours suite au questionnaire envoyé à l'ensemble des services par Mme STUMPF portant sur le thème : « La liberté d'aller et venir au Centre de Harthouse ».
- > Thème de travail pour la prochaine séance du Conseil de la Vie Sociale : le consentement.
- > Présentation du formulaire de consentement au contrôle dans les espaces privatifs et conservation des données personnelles.
- > Bilan des CVS 2025.
- > Fiches d'Évènements Indésirables (FEI) : bilan FEI 2025 et déclaration ARS et CeA.
- > Plaintes et réclamations.
- > Divers :
 - * Fête de l'établissement : 12 juin 2026
 - * Questions issues des représentants
 - * Nouveau représentant du Conseil d'Administration : M. ESCHBACH, à la suite de M. WEBER
- > Prochain CVS : 07 juillet 2026, à 14h00

Rappel : Les familles/représentants légaux/tuteurs ont la possibilité de :

- Contacter la Présidente du CVS : Mme Marie-France BASTIAN en laissant un message au 06.03.52.28.64 / par mail : mariefrance.bastian@gmail.com
- Des informations ou des propositions de sortie ; des points à mettre à l'ordre du jour du CVS (à adresser au secrétariat de direction : marina.schneider@centre-harthouse.fr) en amont du CVS.

Marina SCHNEIDER, Secrétaire de direction

Nouveau questionnaire complémentaire au dossier MDPH

Contexte

Depuis février 2026, un nouveau questionnaire complémentaire est disponible pour accompagner les demandes auprès de la MDPH. Ce document, attendu depuis plusieurs années et issu d'un travail piloté par la CNSA depuis 2017, s'adresse aux personnes en situation de handicap liée à des **altérations des fonctions mentales, cognitives, psychiques ou neuro-développementales** (TND, troubles du spectre de l'autisme, TDAH, troubles Dys, troubles du développement intellectuel, troubles psychiques, etc.).

De quoi s'agit-il ?

Ce questionnaire est composé de deux parties, facultatives et indépendantes :

1/ Volet médical — à remettre au médecin

Permet au médecin de décrire précisément les fonctions altérées (attention, mémoire, langage, fonctions exécutives...), les manifestations cliniques et leur retentissement. Ce volet complète le certificat médical CERFA.

2/ Volet famille / entourage — à remplir par vous

Vous permet de décrire l'impact des troubles dans la vie quotidienne (autonomie, communication, apprentissages, vie sociale, etc.). Il complète le formulaire de demande CERFA et peut être renseigné par plusieurs personnes de l'entourage.

À quoi sert-il concrètement ?

Ce questionnaire vise à permettre aux équipes de la MDPH de mieux comprendre les besoins réels de votre enfant ou de votre proche, au-delà du seul diagnostic. Il contribue à une évaluation plus précise et peut faciliter le traitement du dossier. **Il n'est pas obligatoire**, mais son renseignement est fortement recommandé pour les situations relevant des handicaps mentaux, cognitifs, psychiques ou des TND.

Comment se le procurer ?

Le questionnaire est disponible en téléchargement libre sur le site officiel monparcourshandicap.gouv.fr

L'assistante sociale de l'établissement reste à votre disposition pour vous accompagner dans sa compréhension ou son renseignement.

Stéphanie BELLOT
03.88.90.77.08 ou 06.11.07.98.42
Stephanie.bellot@centre-harthouse.fr

La parole est donnée à Caroline BRIEM



Je m'appelle Caroline BRIEM et je suis maman de trois beaux enfants. J'ai rejoint le Centre de Harthouse une première fois en juillet 2021 sur un poste de chauffeur-livreur en remplacement, jusqu'en décembre 2022. Cette expérience m'a permis de découvrir un milieu que je ne connaissais pas du tout, mais dans lequel je me suis immédiatement sentie bien. J'ai tout de suite pris plaisir à venir travailler chaque matin.

Au-delà du travail, le lien humain est quelque chose de très important pour moi, et c'est exactement ce que j'ai trouvé au Centre de Harthouse. Cette première expérience m'a laissé de très bons souvenirs et, lorsqu'un poste d'encadrante en entretien des locaux s'est libéré, je n'ai pas hésité à postuler.

Depuis le 2 janvier 2026, j'occupe donc le poste d'encadrante en entretien des locaux au Centre de Harthouse. Ma mission principale consiste à encadrer et accompagner les travailleurs de l'ESAT dans leur projet professionnel individuel dans le domaine de l'entretien des locaux.

Ce poste demande une bonne organisation, un sens des responsabilités ainsi qu'une capacité à instaurer des relations de confiance et de respect avec la clientèle et les équipes accompagnées. Pour moi, exercer cette mission est un véritable bonheur au quotidien.

Je suis heureuse de pouvoir évoluer au sein du Centre de Harthouse et de contribuer, à mon niveau, à l'accompagnement et à l'épanouissement des personnes que j'accompagne chaque jour.

La parole est donnée à Jules CAILLAUD



Je m'appelle Jules CAILLAUD et je suis heureux de me présenter à vous en tant qu'apprenti Numérique et Qualité.

Actuellement en deuxième année à l'IUT de Haguenau, je suis une formation de trois ans spécialisée dans la qualité, la logistique industrielle et l'organisation. Cette formation me permet d'acquérir des compétences dans l'organisation de la production de biens et de services, la gestion des flux physiques et d'information, ainsi que la maîtrise de la qualité des produits et des procédés.

J'ai rejoint le Centre de Harthouse en septembre 2026 afin de développer mes compétences professionnelles tout en participant au déploiement et à l'amélioration des logiciels IMAGO et Qualinéo. En tant qu'apprenti Numérique et Qualité, je fais partie du service administratif.

Mes missions principales sont :

- Gérer les paramétrages d'IMAGO et Qualinéo ;
- Apporter un soutien aux différents services pour les accompagner dans l'utilisation d'IMAGO et Qualinéo ;
- Contribuer au renforcement de la démarche qualité et de la gestion des risques au sein du Centre de Harthouse.

Je tiens à remercier l'ensemble des équipes du Centre de Harthouse pour leur accueil et leur bienveillance depuis mon arrivée. Je suis très heureux de faire partie de cette équipe et enthousiaste à l'idée d'apporter mon aide et de contribuer aux différents projets et missions de l'établissement.



INFOS DATES

25/09/2026 : La Haguenauvienne
04/09/2026 : Courir en tête à l'EPSAN



Ah c'est dommage !

C'est avec une vive émotion que nous adressons un dernier au revoir à nos belles décors devant le bâtiment et nos chaises de jardins. Les premières, jugées « dangereuses » ont dû être remisées. Les secondes, sans doute jugées trop crâneuses (c'est vrai qu'elles jouaient les starlettes sur notre terrasse !) brillaient par leur absence au retour de congés. C'est qu'elles sont sans doute au bord d'une piscine avec un cocktail dans le verre...



Véronique, atelier Préparatoire



Découverte de métier

Mardi 17 mars les 2 ateliers professionnels ont fait une sortie à EGAST, salon professionnel de métiers de bouche à Strasbourg.

Tom F. : « J'ai trouvé la sortie sympa, j'ai bien aimé les différents stands de métiers qu'il y avait. »

Aymrick S. : « J'ai bien aimé tous les stands. »

Lorie L. : « J'ai bien aimé la sortie et les stands de nourriture et j'ai bien aimé les granités. »

Yohan V-N. : « J'ai bien aimé découvrir la boulangerie. »

Articlé rédigé par Tom F, atelier professionnel

Sortie pédagogique au CPER



Au mois d'avril 2026, 58 jeunes de l'IMPro, dont deux jeunes des ateliers Gauguin, ont participé à une sortie pédagogique au Centre Permanent d'Éducation Routière (CPER) de Haguenau.

Cette intervention, encadrée par la police municipale, a combiné des apports théoriques et des mises en situation pratiques sur une piste de maniabilité afin de sensibiliser les jeunes aux règles de sécurité routière et de favoriser leur autonomie dans leurs déplacements, qu'ils soient piétons, cyclistes ou passagers d'un véhicule.

À l'issue de cette formation, l'ensemble des participants a obtenu le permis piéton ou le permis cycliste.

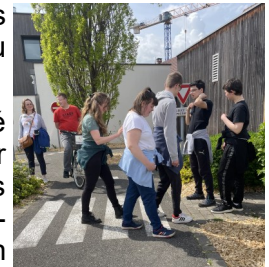

Döne ALAGÖZ

Sensibilisation à la sécurité ferroviaire

Dans le cadre du projet Sécurité routière, une intervention animée par M. TRAMBOUZE, agent de la SNCF, a été organisée pour la troisième fois au Centre de Harthouse. Au total, 55 jeunes de l'IM-Pro, un résident du secteur adulte ainsi qu'une travailleuse de l'ESAT ont bénéficié de cette action de sensibilisation.

Cette intervention avait pour objectif d'informer les participants sur les risques liés à l'environnement ferroviaire, de promouvoir les comportements adaptés en gare et à bord des trains, et de les sensibiliser aux enjeux de la mobilité durable.



Döne ALAGÖZ



Le sport inclusif au cœur de l'hiver

Même durant les vacances scolaires de l'IMPro, le sport continue au Centre de Harthouse. Durant deux journées, le Comité Départemental Sport Adapté (CDSA) 67 a animé un temps de formation « Club Inclusifs » avec la participation des sportifs du FAS et de l'ESAT du Centre de Harthouse.

L'objectif : mieux comprendre le handicap et accompagner les clubs dans l'accueil de personnes en situation de handicap. Une belle action en faveur d'un sport toujours plus inclusif. Nos sportifs ont adoré !

Valérie AMIELL HUBER



Le Centre engagé pour le sport adapté

Le Centre de Harthouse a une nouvelle fois affirmé son engagement en faveur du sport adapté en mettant ses locaux à disposition du CDSA67 pour une rencontre réunissant représentants associatifs et sportifs du conseil consultatif, dont deux licenciés de l'AS Harthouse.

Ce temps d'échange a permis de renforcer les liens entre les acteurs du territoire et d'accompagner les associations dans leurs projets. Un grand merci à Monsieur BOUAT, directeur du Centre de Harthouse, pour son soutien constant au développement du sport adapté.

Valérie AMIELL HUBER



Sortie au musée historique

Le jeudi 9 avril 2026, accompagnés de Perrine et Anne, nous avons visité le musée historique de Haguenau, en lien avec le travail effectué en classe, sur les grandes périodes historiques, et plus particulièrement l'Antiquité. Nous avons découvert l'ampleur de la richesse des trésors cachés dans la forêt de Haguenau, trouvés par l'ancien maire de Haguenau, Xavier NESSEL, à la fin du 19ème siècle dans des tumulus, des amas de terre qui recouvraient des sépultures.

Parmi les trésors, nous avons admiré beaucoup d'épées, des pointes de lances, des objets en bronze et des bijoux en or, car à cette époque, les personnes étaient très soignées et coquettes. Mais c'est la statue de Jupiter chevauchant l'anguipède, un monstre géant mythologique dont le corps finit en queue de serpent, qui nous a unanimement marqués.

Un grand merci à Elise MARJOLIN, pour son accueil sympathique et chaleureux. Une prochaine visite sera programmée lorsque nous aurons vu plus spécifiquement le Moyen-Âge.

Lauria, Elisa et Ekim du « Pré SIMS »





Un étang qui fait des heureux...



“Quand les poissons applaudissent : merci à ceux qui font vivre notre étang !”

Un grand merci à toute l'équipe technique ainsi qu'à toutes les personnes qui s'investissent chaque jour pour l'entretien et l'embellissement de l'étang.

De nombreux résidents s'arrêtent régulièrement pour admirer les poissons, profiter du calme ou simplement s'installer quelques instants sur le banc, une excellente idée qui apporte encore plus de convivialité à cet endroit apprécié de tous. Merci également au directeur pour sa vo-



lonté d'embellir cet espace de vie qui apporte sérénité et plaisir aux résidents comme aux visiteurs. Merci à la Mini Ferme pour le financement du projet. Et surtout: les poissons vous en remercient aussi !

L'équipe éducative, atelier de jour GAUGUIN

Quoi de neuf au S.I.M.S. ?

Au cours des dernières semaines, la vie du groupe au SIMS a été marquée par plusieurs événements importants. Tout d'abord nous avons eu le plaisir d'accueillir Stéphanie qui a rapidement trouvé sa place auprès des jeunes et de l'équipe grâce à son énergie et sa bienveillance.

Dans le même temps Tom L. a quitté le SIMS pour rejoindre le SAJ (Service d'Accueil de Jour), une nouvelle étape dans son parcours que nous lui souhaitons riche en découvertes et en réussites.

Les jeunes, quant à eux, poursuivent leur investissement à la serre avec beaucoup d'enthousiasme. Les plantations et l'organisation du marché aux plantes a permis de mettre en valeur leur motivation, leur sens des responsabilités et le travail en équipe. Ce projet constitue une expérience valorisante pour chacun.

Enfin, cette dynamique positive s'est accompagnée de l'arrivée de Jürgen K. qui rejoint



à son tour le groupe. Son intégration progressive apporte déjà une nouvelle énergie au quotidien et ouvre la voie à de nouveaux projets collectifs. De nombreuses sorties ont également rythmé la vie du groupe notamment une sortie au Centre Permanent d'Education Routière, le cross du Centre, un partenariat avec le Conseil Municipal des Jeunes de la ville de Haguenau ainsi qu'une visite de lieux de vie à Marmoutier.

Virginie, Service d'Insertion Médico-Sociale (SIMS)



Bienvenue au Mondrian

Ici on mange bien, on rigole bien et, surtout, on passe de bons moments ! On est constamment en quête de beaux endroits à découvrir (le parc S.R.P.O. de La Wantzenau, le parc Friedel, etc.) ou de nouvelles activités telles que : du karting, du laser-game, des burgers maison et un tas d'autres plats tout aussi appétissants !

Voici une ribambelle de photos qui résument bien la période de février à mai 2026 ...

L'équipe éducative



QUOI DE NEUF À LA MINI-FERME

Mini'ferme du bonheur : des idées plein la tête et des projets plein les mains

Lors du temps convivial organisé en début d'année, l'équipe ainsi que l'ensemble des usagers ont pris le temps de se retrouver autour d'un moment simple, chaleureux et rempli de bonne humeur.

Entre échanges, rires et discussions, les idées ont rapidement commencé à fuser... car à la Mini'ferme, les projets ne restent jamais très longtemps au stade des idées !

Depuis plusieurs mois, le lieu continue doucement de se transformer grâce à l'investissement des équipes, des usagers et de toutes les personnes qui participent, chacune à leur manière, à faire vivre cet espace un peu particulier du centre.

Au fil des semaines, petits travaux, aménagements, décorations et nouvelles idées viennent progressivement embellir les lieux. Derrière chaque détail se cache souvent beaucoup de réflexion, quelques coups de main, de la créativité... et parfois même de très belles surprises.

Et tout cela ne profite pas seulement aux équipes et aux usagers.

Les animaux aussi bénéficient pleinement de ces aménagements pensés pour améliorer leur environnement, leur confort et leur bien-être au quotidien.

Impossible également de ne pas souligner l'investissement de certaines personnes devenues incontournables dans les projets de la Mini'ferme.

Thibaut, discret mais toujours plein d'idées, continue d'imaginer, réparer, construire et embellir les lieux avec beaucoup d'implication. Accompagné des usagers du SAJ, il nous réserve presque quotidiennement de nouvelles surprises et participe activement à rendre la Mini'ferme toujours plus accueillante, vivante... et parfois même un joliment surprenante !



Depuis quelques semaines, un drôle de projet anime notamment les discussions : la remise en état du bassin.

Mais chut... nous n'allons pas tout dévoiler ici ! Certaines histoires, notamment autour de la mission un peu folle du « sauvetage des poissons rouges », seront à découvrir dans l'article réalisé par le Gauguin.

Et croyez-nous, agents techniques et éducatrices du Gauguin n'ont pas ménagé leurs efforts pour mener cette aventure jusqu'au bout !

Un grand merci également :

- À l'atelier « bois » pour son intervention malgré un quotidien déjà bien chargé ;
- Aux équipes techniques et éducatives investies dans les différents projets ;

À toutes les personnes qui contribuent, de près ou de loin, à faire évoluer la Mini'ferme jour après jour.

La Mini'ferme continue doucement de grandir, de fleurir et de surprendre... grâce aussi au soutien sans faille de la direction et des chefs de service, qui permettent à ce projet unique de continuer à vivre et à évoluer au sein du centre.

*Magali KEMPF,
Coordinatrice*

*Parcours d'Insertion Médico-Sociale
Mini'ferme*

Le « coin des perles »

« J'ai tellement rigolé, que j'ai mal au sourire ! »
Garance R., atelier préparatoire

Un jeune demande :
Jusqu'à combien de temps on peut rester à la maison, après une mise en marche ? (une mise à pied)
Yves-Daniel D., atelier professionnel

« Ça fait pas peur les poissons thaï ? »
(au lieu d'épouvantail)
Maylis H., atelier préparatoire

« On est en train de réchléfir. »
(au lieu de réfléchir)
Enzo L., atelier préparatoire

Une aventure inoubliable

De retour du championnat de France de para handball adapté disputé le week-end du 27 au 29 mars 2026 à Caen, les joueurs(ses) partagent avec émotion leurs souvenirs. Entre médailles d'argent fièrement portées et déjà l'envie du prochain défi, cette aventure restera gravée dans les mémoires.

Au-delà des performances sportives, c'est surtout la force du collectif, la solidarité et les moments de partage qui auront marqué cette belle expérience humaine.



Le nettoyage de printemps



Samedi 21 mars au matin, les sportifs de l'AS2H ont participé au traditionnel nettoyage de printemps organisé par la ville de Haguenau.

Tout au long d'un parcours allant d'All Pizza jusqu'à la SPA de Haguenau, ils ont fait preuve d'un engagement remarquable au service de l'environnement et de la vie locale.

Après cette matinée intense, une pause bien méritée en centre-ville a précédé le repas offert par la ville. Bravo à tous pour cette belle énergie et ce bel esprit collectif.

Belle première en para tennis de table



Le championnat interdépartemental de para tennis de table adapté s'est conclu par deux podiums pour les trois licenciés de l'AS Harthouse. Jérémie G. décroche une belle médaille d'argent, tandis que Jérôme H. monte sur la troisième marche du podium face à une concurrence relevée. Patrice L., lui aussi, a donné le meilleur de lui-même tout au long de la journée. Un grand bravo à nos trois licenciés pour cette première participation réussie et leur remarquable état d'esprit.

Les articles sont rédigés par Valérie AMIELL HUBER, Présidente AS Harthouse

Association T 21 IMPULSION

Le Centre de Harthouse accueille l'association T21 IMPULSION en ses murs trois à quatre fois par an. Il s'agit d'un groupe de parents vivant la formidable expérience du partage de vie avec leur enfant porteur de trisomie 21. L'association œuvre à sensibiliser le public et lutter contre les préjugés, à accompagner les familles et les personnes concernées, à promouvoir l'inclusion scolaire, professionnelle et sociale. Elle croit en un monde où chacun a sa place et peut s'épanouir pleinement.



Une rencontre a eu lieu le 21 mars. La Maison s'associe à ses rencontres et propose selon les dates un goûter musical aux personnes des lieux de vie. La présidente de T21 Impulsion était présente à la fête d'établissement. **Contact de la présidente de l'association Mme Marie-Line WAECHTER 06.24.15.79.02 ou t21impulsion@gmail.com**

Visite au Conseil de l'Europe

Le 29 janvier, 80 jeunes et adultes étaient au Conseil de l'Europe. Après une photo devant les 46 drapeaux, ils ont pu retrouver Claudia du service des visites ! Ils ont eu un petit résumé sur le Conseil de l'Europe créé en mai 1949, sur sa composition actuelle avec ses 46 états membres et sur ses missions : la démocratie, les droits de l'Humain et l'Etat de droit. De nombreuses questions des jeunes et des adultes ont été posées. Un film de 7 minutes est venu compléter ce moment. Ensuite, ils ont pu assister à un bout des débats dans les tribunes de l'Hémicycle qui portait sur les droits des personnes vivant actuellement en Ukraine, en Syrie, en Iran, en Palestine...



MERCI à Claudia KLEIN pour son sourire, sa douceur, sa bienveillance, sa gentillesse, son temps consacré au groupe avec de petites attentions et des petits mots pour tous ! Merci au Conseil de l'Europe pour cet accueil de qualité et les surprises !

Carnaval Le 13 février après-midi, la Maison Picasso a organisé le Carnaval du Centre de Harthouse. Ambiance festive en intérieur ! Heureusement, car c'était un temps pour les grenouilles !

Notre jury a récompensé avec des lots les trois plus beaux déguisements des bénéficiaires, le plus beau costume des éducateurs, et les deux plus belles tenues de groupe !

1er prix : Élena du Gauguin
2ème prix : Claudia du Cézanne
3ème prix : Joseph du SAJ
Prix éducateur : les éducatrices du Klimt
Prix groupe : le SIMS



Les articles sont rédigés par Agnès JULLY

Marché de Pâques

Le marché de Pâques a ouvert ses portes aux bénéficiaires les 18, 19 et 20 mars en journée. Pour répondre aux demandes des familles, le marché était ouvert toute la journée du vendredi (au lieu d'une après-midi). Cette édition 2026 a rencontré un grand succès et nous vous en remercions ! Bravo aux artistes pour les créations réalisées au Pré-SIMS, au SAMS, au SIMS, aux ateliers préparatoires, aux ateliers professionnels, à l'atelier Tournesols Gauguin, au SAJ, au Dali, au Chagall, au Cézanne, au Klimt, Michel-Ange et au Picasso ! Merci aux bénévoles de l'Amicale qui ont aidé au rangement !



Humour des Notes



Le 12 mai au matin, le Centre de Harthouse a eu la joie d'accueillir pour la première fois un spectacle du festival L'Humour des Notes sous un soleil qui jouait à cache-cache ! 200 bénéficiaires et professionnels étaient au rendez-vous pour voir les Sous Fifres, un duo de clowns de rue, avec leur spectacle "Des valises et nous" ! Le concept est simple, ils choisissent quelqu'un du public qui vient choisir une valise ! Et dans la valise devinez quoi qui y a !? Y a de la jonglerie, des équilibres, de la musique, des histoires et que sais-je encore... Et quand le numéro est fini ? On recommence avec gourmandise jusqu'à ce que le temps soit écoulé ! Ce spectacle est

une plongée aléatoire et interactive, dans un univers absurde et poétique. Tout s'organise autour du son et du mouvement, ce qui ravit le public ! Un beau moment où la culture fait lien, où la culture se vit au Centre de Harthouse !

Merci à la ville de Haguenau et au Relais Culturel pour cette opportunité de les accueillir !

LA MAISON PICASSO

Sortie au théâtre



Le 20 janvier, sortie au théâtre de Haguenau pour voir avec un groupe le spectacle théâtral « Nous, quartier libre », par la compagnie Tout va bien et échange avec la troupe.

Les articles sont rédigés par Agnès JULLY



Quinzaine culturelle



Du 7 au 21 mars, dans le cadre de la Quinzaine culturelle de Haguenau autour de l'Allemagne, la Maison Picasso a proposé une exposition "Regards créatifs de la Maison Picasso sur la ville de Landau", à la Chapelle des Annonciades. Monsieur Claude STURNI, maire de Haguenau et président du Conseil d'administration du Centre de Harthouse, accompagné de Dominik GEIBLER, Bürgermeister de Landau, ainsi que de son épouse.

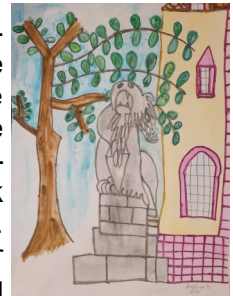

Catherine LEININGER, directrice adjointe au Relais culturel, sont venus saluer cette exposition de « grande qualité » ! Le 11 mars, un groupe a également pu



participer à une fête organisée par le Relais culturel et ses partenaires (dont la Maison Picasso) à la Halle du Houblon et présenter quelques danses sur scène pour participer à l'ambiance festive !



En route vers un futur projet d'exposition



Le 12 février après-midi, un groupe de la Maison Picasso a eu la joie d'aller à la Maison Rurale de l'Outre-Forêt de Kutzenhausen dans le cadre d'un futur projet d'exposition. Il a été chaleureusement accueilli par Amandine MORIO, chargée d'accueil et d'animation à la Maison Rurale, de sa collègue Eva et de Denise, membre active des Amis de la Maison Rurale de l'Outre-Forêt. Après une visite, tous ont pu fabriquer un carnet de bal en forme de cœur. Et le 28 mai, le groupe a bénéficié d'une visite de cette maison alsacienne ayant appartenu à Joséphine et Georges, avec une visite ciblée autour des senteurs du jardin et d'une partie du corps de ferme, de l'exposition temporaire "Muz'Art" et d'un atelier plantation. Petites dégustations au passage !

Exposition au lycée

Le 6 février, un groupe du Picasso était au lycée Adrien ZELLER à Bouxwiller pour présenter à une classe de seconde le très beau projet "Le conte de Pica'Berg". Début 2025, les artistes de la Maison Picasso avaient créé un conte, un kamishibai et une très belle exposition pour le château de Lichtenberg. Cette dernière avait été inaugurée en juin et décrochée en octobre. La direction du

lycée de Bouxwiller avait particulièrement apprécié ce projet. Les artistes de la Maison Picasso ont donc été invités à présenter leur histoire et leurs toiles ce matin ! Un bel échange a eu lieu entre les lycéens et les artistes. L'une des chorégraphies "Contes et légendes" (saison culturelle 2024-2026) a même été présentée ! L'exposition est restée un mois exposée au lycée.

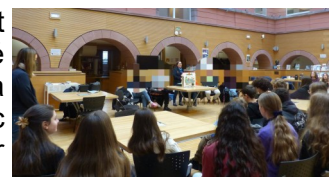

Atelier « Et si on s'parlait » Spécial élections municipales

Les 6 février et 6 mars, deux ateliers Picasso "Et si on se parlait ?" ont été proposés aux personnes accueillies au secteur adulte. Cet atelier aborde un sujet en lien avec la Citoyenneté ou en lien avec leurs préoccupations. Plusieurs résidents nous parlaient des élections municipales. À l'aide d'un power point imagé, d'un échange riche entre tous, de questions posées, et d'une mise en situation avec la reconstitution d'un bureau de vote pour tester, Anaïs a pu animer cette rencontre.



La Maison Picasso accompagne un artiste passionné

Antoine SCHAEFER, en accueil temporaire parfois à la MAT est un artiste que la Maison Picasso accompagne artistiquement occasionnellement. En ce sens, une exposition « Voyage à travers la science-fiction » de la Médiathèque a permis à cet artiste de mettre à l'honneur ses créations du 17 janvier au 28 mars 2026 à la Médiathèque de Haguenau.

Artiste indépendant, M. SCHAEFER donne une seconde vie aux matériaux de récupération en imaginant des créations originales inspirées des films de science-fiction qu'il affectionne tant ! Du masque de Pry à la tenue d'Alien, son inventivité ne connaît aucune limite ! Il réalise ses œuvres chez lui à Ingwiller. Le samedi 28 mars après-midi avait lieu un temps d'échange avec lui et de partager un moment convivial tous ensemble.



Animations festives



Δ Le 22 mai animation festive autour de la Mer



Δ 13 mars animation festive autour de la Quinzaine Culturelle autour de « l'Allemagne ».

Humour des Notes

L'Humour des Notes a proposé une nouvelle édition déjantée sur scène, dans la rue et en forêt du 8 au 17 mai ! La Maison Picasso a participé à ce beau festival de l'Humour des Notes de différentes manières :

- en organisant un spectacle au Centre de Harthouse le 12 mai,
- en participant à la scénographie du village des enfants, l'espace aménagé sur l'herbe du parking Vieille île via les créations des bénéficiaires,
- en proposant pour la seconde fois un atelier musical participatif le vendredi 15 mai à 14h30 sous chapiteau, intitulé "La nature en fête !" ! Des bénéficiaires ont célébré la nature avec un public venu très nombreux lors d'un moment joyeux et musical,
- en lisant un conte mis en lumière sous forme d'un kamishibaï au Village des Enfants,
- en allant avec un groupe voir le 14 mai le spectacle « Les Gaufrettes » et le 15 mai « L'heure exquise ».

Les articles sont rédigés par Agnès JULLY



Une belle réalisation en cours



Suite à des retours en Conseil de la Vie Sociale remontant le besoin d'avoir un endroit de protection de la pluie près du gymnase, une pergola est en cours de construction devant la cafétéria. Les 13 et 20 mai, des élèves de première en Baccalauréat Professionnel en charpente du lycée Heinrich sont venus bâtir l'armature en bois. Le toit sera fait prochainement par le service technique.



Δ Le 27 mars projet Harth'Musique avec un groupe du Picasso et du SIMS à la maison de retraite de Haguenau autour du thème « Contes et légendes ».

Les bénévoles

Le 22 avril, trois bénévoles de l'Amicale du Centre de Harthouse étaient présents pour le premier "Jeux et Papotage à la cafet" ! Jeux de société du Picasso, billard, baby-foot, musiques et collation étaient au rendez-vous pour le plus grand bonheur des 21 résidents présents et les éducateurs du FAS qui coordonnaient la rencontre avec les bénévoles !



Amicale des bénévoles
du Centre de Harthouse



FOYER D'HÉBERGEMENT

Un début d'année chargé en activités pour les résidents du foyer d'hébergement ! Nous avons commencé en février par une sortie au cinéma avec Yolène, Florianne, Julien, Nadia, Gisela, Cindy et Sandra et nous sommes allés voir « les trolls », puis nous avons fini par manger une bonne glace ! (Oui oui, même en hiver !)

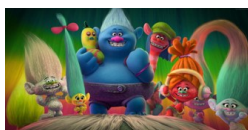

En mars, malgré le froid encore bien présent, nous nous sommes rendus dans une ferme de vaches laitières près de Hochfelden !

Nous avons vu des vaches, des veaux mais aussi des vaches enceintes, des poules, des tracteurs et le chien Ricci. Pour finir la visite, nous avons eu le droit de goûter un verre de lait qui venait de la ferme et c'était excellent !

En avril, nous sommes allés voir un magnifique ballet de danse classique et nous avons fini cette belle soirée au restaurant. C'était un moment suspendu dans le temps,



nous avons beaucoup apprécié.

En mai, fais ce qu'il te plaît ! Alors nous avons pris le minibus destination « le parc de Sainte-Croix » ! Il faisait super beau et très chaud et nous avons vu plein d'animaux ! C'était une superbe journée !

En juin, et comme tous les mois, atelier poterie ! C'est génial de pouvoir réaliser des objets qui peuvent nous servir au quotidien ou encore des décorations ! Nous laissons place à notre imagination !



Résidence Marché au Grains

SECTEUR ADULTE

Un nouveau départ pour Agnès et Damien

Après de nombreuses années passées au Chagall, nous avons célébré le départ d'Agnès B. et de Damien S.. Ce moment, à la fois simple et émouvant, a été l'occasion de leur dire merci pour toutes ces années partagées au sein de la résidence. Entourés de sourires, de souvenirs et de beaucoup de tendresse, ils ont reçu de chaleureux messages pour leur souhaiter une belle continuation et de nouvelles aventures à la hauteur de leur passage au Chagall !

Ambiance garantie au karaoké avec le Klimt

Après-midi karaoké pour Cindy et Déborah, accompagnées d'Alexandre et Patrick du Klimt ! Un super moment partagé en intergroupe, rythmé par les chansons, les fous rires et quelques pas de danse. Une chose est sûre : la bonne humeur était au rendez-vous !

Bienvenue à Océane !

Arrivée au Chagall le 2 mars 2026, Océane a rapidement trouvé sa place au sein de la résidence. Débordante d'énergie et toujours souriante, elle apporte chaque jour une belle dose de bonne humeur, de fraîcheur et de convivialité à la vie du groupe. Sa joie de vivre et son dynamisme sont déjà très appréciés de tous.



Découverte au musée Zoologique

Lors d'une journée à Strasbourg, Cindy, Léa, Océane, Lionel, Benjamin et Christophe ont partagé un agréable moment ensemble. Après un bon repas au restaurant, le groupe a visité le musée zoologique, où chacun a pu découvrir de nombreux animaux et en apprendre davantage sur les différentes espèces et leurs habitats. Une sortie culturelle et conviviale.

Lucie, résidence Chagall

Tarte flambées et bonne humeur en Inter FAS

Le 21 mai 2026 un repas inter-FAS a été organisé. Les résidents du Dali ont activement participé à l'installation des bancs et des tables. Ceux du Chagall et du Michel-Ange sont également venus pour nous apporter leur bonne humeur.

Au menu, nous avons préparé des tartes flambées, suivies d'une glace pour digérer. Un repas placé sous le signe de la gourmandise et de la bonne humeur !

Les résidences Chagall, Dali et Michel-Ange



Au Klimt : ça bouge toute l'année

De nouvelles arrivées au Klimt

Le 16 mars dernier, nous avons accueilli Alexander S., venu de l'UPIDECC de l'EPSAN à Brumath ; il réside dorénavant du côté Coquelicot. Le 7 mai dernier, nous avons également accueilli Léa B., issue du secteur jeune Gauguin, résidant également côté Coquelicot. Le Klimt est désormais au complet !

Les résidents ont eu la chance de partir quelques jours à Center Parcs pour un séjour placé sous le signe de la détente, du partage et de la bonne humeur. Alexandre, Jason, Anthony et Christian, accompagnés de Kévin et Chloé ont vécu ensemble cette belle aventure.

La piscine a été l'activité préférée des résidents. Entre les baignades, les jeux dans l'eau et les moments de détente, chacun a pu s'amuser à son rythme. Les toboggans

ont rencontré beaucoup de succès, tout comme la rivière sauvage. Ces moments ont permis de partager de bons souvenirs dans une ambiance joyeuse et détendue.

Nous avons également pris le temps de visiter la mini ferme du domaine.

Tout au long du séjour, les résidents se sont montrés souriants et heureux de participer aux différentes activités. Ce séjour restera un très bon souvenir pour tous les participants. Chacun repart avec le sourire, de beaux moments en tête et l'envie de renouveler cette expérience tous ensemble.

Chloé & Kévin



Repas à thème : Depuis le début d'année, deux repas à thème, choisis par les résidents, ont eu lieu : un voyage culinaire en Turquie en février et une immersion dans l'univers médiéval en juin. Ces moments de partage ont été unanimement appréciés par les résidents du Klimt.

Stéphanie & Hélène



Hart'café

Le Hart'café a eu lieu trois fois en 2025 ! Il a réuni entre 30 et 40 personnes (bénéficiaires et éducateurs). Un lieu, un temps où nous nous sommes retrouvés autour d'un thème, en profitant ensemble d'une animation et d'une collation. Une dynamique toujours appréciée et investie par tous.

Le Hart'café de l'été n'a malheureusement pas pu avoir lieu en raison des fortes chaleurs.

Pour Pâques, une chasse aux œufs en chocolat et une dégustation de lameles ont été organisées. Pour Halloween, une élection du meilleur déguisement et maquillage. Pour Noël, pain d'épice avec distribution de cadeaux pour chaque participant, moment tant attendu par les bénéficiaires.

L'ambiance était au rendez-vous, nécessitant bien souvent l'improvisation d'une piste de danse. L'incontournable chenille était, comme à chaque animation, incontournable !

Je remercie les résidents, les collègues ainsi que les bénévoles de l'Amicale pour leur participation et leur collaboration pour rendre ces moments uniques. Je vous dis à l'année prochaine !

Audrey LUX



La restauration

Le service Restauration de l'ESAT joue un rôle essentiel dans la vie quotidienne du Centre de Harthouse. Chaque jour, l'équipe prépare et sert environ 400 repas de qualité tout en offrant aux travailleurs en situation de handicap un cadre professionnel favorisant l'apprentissage, l'autonomie et l'inclusion.

L'équipe est composée de huit travailleurs : Émilie, Thibaut, Catherine, Céline, Kévin, Patrice, Stéphane et Rabiya. Alexis complète également l'équipe sur le poste de chauffeur-livreur. Ils sont accompagnés au quotidien par trois encadrants techniques : Océane, Bruno et Kévin.



Au-delà de la production des repas, les travailleurs bénéficient d'un accompagnement individualisé visant à développer leurs compétences professionnelles et personnelles. Cet accompagnement s'appuie sur différents outils et dispositifs : activités de soutien, suivi psychologique, accompagnement éducatif et social, ainsi qu'un Projet Professionnel Individualisé (PPI), réévalué chaque année afin de tenir compte de l'évolution des besoins et des objectifs de chacun.



Les travailleurs sont formés aux différents métiers de la restauration collective. Ils développent ainsi leurs compétences sur les postes froids et chauds, le service au self, la plonge, la légumerie, ainsi que sur les activités logistiques comprenant les livraisons et l'entretien des locaux. Ils participent également à des formations réglementaires, notamment en matière d'hygiène et de sécurité alimentaire (HACCP). Le service assure la restauration du Centre de Harthouse et intervient également auprès de structures extérieures telles que le foyer d'hébergement (FH) et l'internat Mondrian.



Parcours vers l'emploi : deux belles réussites

L'accompagnement proposé au sein du service Restauration permet à chacun de développer ses compétences et, lorsque cela est possible, de construire un projet d'insertion vers le milieu ordinaire de travail.



Alexis, travailleur de l'ESAT, a validé sa formation de conducteur de véhicule utilitaire léger (VUL) en décembre 2023. Depuis, il assure les missions de chauffeur-livreur pour les services de restauration et de blanchisserie, contribuant quotidiennement au bon fonctionnement des prestations de l'établissement.



Autre parcours remarquable, celui de **Jean-Matthieu**. Dans le cadre d'une mise à disposition au restaurant *Le Bœuf Rouge* à Niederschaeffolsheim du 01/09/2023 au 31/03/2026, il a su démontrer ses compétences et son professionnalisme. Cette expérience s'est concrétisée par une embauche en CDI le 1er avril 2026, illustrant pleinement la vocation de l'ESAT d'accompagner les travailleurs vers une insertion professionnelle réussie.

Ces parcours témoignent de l'engagement des travailleurs, du soutien des équipes d'encadrement et des partenariats développés avec les employeurs du territoire. Ils illustrent également les possibilités d'évolution offertes aux personnes accompagnées au sein du service Restauration.

Rabiya C. : « Ça fait 10 ans que je travaille à la restauration et ça me plaît ! J'aime tous les postes ! »

Emilie F. : « J'aime travailler au poste froid car j'aime apprendre de nouvelles choses. J'aime beaucoup la pâtisserie ! »

Thibaut M. : « Ce qui me motive à venir travailler, c'est le sourire des clients qui viennent manger et qui sont heureux ! Car manger c'est la vie ! »